



REGISTRUL AUTO ROMÂN

Calea Griviței 391A, Sector 1, Cod Poștal 010719, București

Tel. 021/2027000; 021/3181735; Fax: 021/3181754; 021/3181772;

Operator de date cu caracter personal nr. 1253

PROCEDURĂ OPERAȚIONALĂ

**AUTORIZAREA OPERATORILOR ECONOMICI CARE AMBALEAZĂ MATERIALE DE
EXPLOATARE UTILIZATE LA VEHICULE RUTIERE**

COD: PO – C200 – SCIM – 01

EDIȚIA: I

REVIZIA: 0

REGISTRUL AUTO ROMÂN	PROCEDURA OPERAȚIONALĂ	Ediția: I
DIRECȚIA CERTIFICARE PRODUSE	AUTORIZAREA OPERATORILOR ECONOMICI CARE AMBALEAZĂ MATERIALE DE EXPLOATARE UTILIZATE LA VEHICULE RUTIERE	Revizia: 0
		Pagina 2 din 29
	COD: PO-C200-SCIM-01	Exemplar nr.:

LISTA RESPONSABILILOR CU ELABORAREA, VERIFICAREA, AVIZAREA ȘI APROBAREA EDIȚIEI SAU, DUPĂ CAZ, A REVIZIEI ÎN CADRUL EDIȚIEI PROCEDURII OPERAȚIONALE

	Elemente privind responsabilii/ operațiunea	Numele și prenumele	Funcția	Data	Semnătura
	1	2	3	4	5
1	Elaborat	BOGDAN Roxana-Ștefania	Chimist	29.11.2024	[Redacted]
2	Verificat	CROITORU Viorel	Director DCP	29.11.2024	[Redacted]
3	Verificat	DAMACHI Marius	Director DGOTCP	19.12.2024	[Redacted]
4	Avizat Comisia de Monitorizare	MILEA Netty-Brândușa	Șef DORUMC	19.12.2024	[Redacted]
5	Aprobat	ALECU Mihai	Director General	20.12.2024	[Redacted]



REGISTRUL AUTO ROMÂN	PROCEDURA OPERAȚIONALĂ	Ediția: I
DIRECȚIA CERTIFICARE PRODUSE	AUTORIZAREA OPERATORILOR ECONOMICI CARE AMBALEAZĂ MATERIALE DE EXPLOATARE UTILIZATE LA VEHICULE RUTIERE	Revizia: 0
		Pagina 3 din 29
	COD: PO-C200-SCIM-01	Exemplar nr.:

CUPRINS

Pagina de gardă	1
Lista responsabililor cu elaborarea, verificarea, avizarea și aprobarea ediției sau, după caz, a reviziei în cadrul ediției procedurii operaționale	2
Cuprins	3
1. Scopul procedurii	4
2. Domeniul de aplicare	5
3. Documente de referință	6
4. Definiții și abrevieri	7
5. Descrierea procedurii	8
6. Responsabilități	21
7. Formular evidență modificări	22
8. Formular analiză procedură	24
9. Formular distribuire procedură	25
10. Anexe, Formulare	26

REGISTRUL AUTO ROMÂN	PROCEDURA OPERAȚIONALĂ	Ediția: I
DIRECȚIA CERTIFICARE PRODUSE	AUTORIZAREA OPERATORILOR ECONOMICI CARE AMBALEAZĂ MATERIALE DE EXPLOATARE UTILIZATE LA VEHICULE RUTIERE	Revizia: 0
		Pagina 4 din 29
	COD: PO-C200-SCIM-01	Exemplar nr.:

1. SCOPUL PROCEDURII

Prezentul document are ca scop descrierea procesului de autorizare a activității de partiționare și ambalare a materialelor de exploatare, efectuat de către RAR, prin DCP, pentru operatori economici, alții decât producătorii sau reprezentanții acestora, sau titularii licențelor/certificatelor de conformitate DCP.

REGISTRUL AUTO ROMÂN	PROCEDURA OPERAȚIONALĂ	Ediția: I
DIRECȚIA CERTIFICARE PRODUSE	AUTORIZAREA OPERATORILOR ECONOMICI CARE AMBALEAZĂ MATERIALE DE EXPLOATARE UTILIZATE LA VEHICULE RUTIERE	Revizia: 0
	COD: PO-C200-SCIM-01	Pagina 5 din 29
		Exemplar nr.:

2. DOMENIUL DE APLICARE

Prevederile prezentei proceduri se aplică de către DCP și solicitanții de autorizare care desfășoară activități de partiționare și ambalare a materialelor de exploatare utilizate la vehiculele rutiere, certificate de RAR.

Prevederile prezentei proceduri sunt coroborate cu prevederile aplicabile ale procedurilor DCP referitoare la activitățile specifice desfășurate în cadrul procesului de autorizare, la solicitarea autorizării, extinderea autorizării, reducerea domeniului autorizării, reautorizare și la reevaluarea titularului de autorizație efectuată cu ocazia supravegherii.

Grupele de materiale de exploatare care fac obiectul procesului de autorizare sunt:

- uleiuri de motor;
- uleiuri de transmisie;
- uleiuri hidraulice;
- unsori;
- lichide antigel;
- lichide de frână;
- soluții de spălat parbrizul;
- agent/reactiv pentru posttratarea gazelor de evacuare.

REGISTRUL AUTO ROMÂN	PROCEDURA OPERAȚIONALĂ	Ediția: I
DIRECȚIA CERTIFICARE PRODUSE	AUTORIZAREA OPERATORILOR ECONOMICI CARE AMBALEAZĂ MATERIALE DE EXPLOATARE UTILIZATE LA VEHICULE RUTIERE	Revizia: 0
		Pagina 6 din 29
	COD: PO-C200-SCIM-01	Exemplar nr.:

3. DOCUMENTE DE REFERINȚĂ

3.1 Reglementări internaționale

- 3.1.1** SR EN ISO 9001:2015 - Sisteme de management al calității. Cerințe
- 3.1.2** SR EN ISO 9000: 2015 - Sisteme de management al calității. Principii fundamentale și vocabular
- 3.1.3** SR EN ISO/CEI 17065:2013 - Evaluarea conformității. Cerințe pentru organisme care certifică produse, procese și servicii
- 3.1.4** SR EN ISO/CEI 17020:2012 - Evaluarea conformității. Cerințe pentru funcționarea diferitelor tipuri de organisme care efectuează inspecții
- 3.1.5** SR EN ISO/CEI 17025:2018 - Cerințe generale pentru competența laboratoarelor de încercări și etalonări
- 3.1.6** REGULAMENTUL (CE) NR. 1272/2008 AL PARLAMENTULUI EUROPEAN ȘI AL CONSILIULUI din 16 decembrie 2008 privind clasificarea, etichetarea și ambalarea substanțelor și a amestecurilor, de modificare și de abrogare a Directivelor 67/548/CEE și 1999/45/CE, precum și de modificare a Regulamentului (CE) nr. 1907/2006.

3.2 Legislație primară

- 3.2.1** Legea nr. 360/2003 privind regimul substanțelor și preparatelor chimice periculoase, republicată;
- 3.2.2** Legea nr. 78/2021 pentru modificarea și completarea Ordonanței Guvernului nr. 78/2000 privind omologarea, eliberarea cărții de identitate și certificarea autenticității vehiculelor rutiere în vederea comercializării, înmatriculării sau înregistrării acestora în România, a Ordonanței Guvernului nr. 80/2000 privind omologarea și certificarea produselor și materialelor de exploatare utilizate la vehiculele rutiere, precum și condițiile de introducere pe piață și de comercializare a acestora, precum și a Ordonanței de urgență a Guvernului nr. 195/2002 privind circulația pe drumurile publice
- 3.2.3** Ordonanța Guvernului nr. 80/2000 privind omologarea și certificarea produselor și materialelor de exploatare utilizate la vehiculele rutiere, precum și condițiile de introducere pe piață și de comercializare a acestora, cu modificările și completările ulterioare

3.3 Legislație secundară

- 3.3.1** Ordin nr. 152 din 11 februarie 2022 privind modificarea și completarea Ordinului ministrului transporturilor, construcțiilor și turismului nr. 2135 / 2005 pentru aprobarea Reglementărilor privind omologarea și certificarea produselor și materialelor de exploatare utilizate la vehicule rutiere, precum și condițiile de introducere pe piață a acestora - RNTR 4.
- 3.3.2** Hotărârea Guvernului nr. 530 / 2001 (R 2004) pentru aprobarea Instrucțiunilor de metrologie legală IML 8-01 "Preambalarea unor produse în funcție de masă sau volum".
- 3.3.3** Ordonanța de Urgență nr. 92/2021 privind regimul deșeurilor.

3.4 Alte documente, inclusiv reglementări interne

- 3.4.1** Regulamentul de Organizare și Funcționare al RAR.
- 3.4.2** PS-A103-SCIM-09 - Elaborarea procedurilor documentate

REGISTRUL AUTO ROMÂN	PROCEDURA OPERAȚIONALĂ	Ediția: I
DIRECȚIA CERTIFICARE PRODUSE	AUTORIZAREA OPERATORILOR ECONOMICI CARE AMBALEAZĂ MATERIALE DE EXPLOATARE UTILIZATE LA VEHICULE RUTIERE	Revizia: 0
	COD: PO-C200-SCIM-01	Pagina 7 din 29
		Exemplar nr.:

4. DEFINIȚII ȘI ABREVIERI

4.1. Definiții ale termenilor

Nr. crt.	Termenul	Definiția și/sau dacă este cazul, actul care definește termenul
1	Autorizare	Proces de evaluare a unor activități și a rezultatelor acestora, conform reglementărilor și procedurilor în vigoare, în urma căruia se eliberează o autorizație ce-i conferă unui operator economic dreptul de a desfășura activitatea de partiționare și ambalare a materialelor de exploatare certificate de RAR.
2	Autorizație	Document prin care DCP acordă unui agent economic dreptul de a efectua, în condiții legale, în anumite sedii, serviciul (activitatea) de partiționare și ambalare a anumitor produse / grupe (familii) de produse certificate de către DCP
3	Preambalat	Combi-nația dintre un produs și ambalajul său individual.

4.2 Abrevieri ale termenilor

Nr. crt.	Abrevierea	Termenul abreviat
1	RAR	Registrul Auto Român
2	DGOTCP	Direcția Generală Omologare de Tip și Certificare Produse
3	DCP	Direcția Certificare Produse
4	PO	Procedură Operațională
5	DG	Document General
6	FG	Formular General

REGISTRUL AUTO ROMÂN	PROCEDURA OPERAȚIONALĂ	Ediția: I
DIRECȚIA CERTIFICARE PRODUSE	AUTORIZAREA OPERATORILOR ECONOMICI CARE AMBALEAZĂ MATERIALE DE EXPLOATARE UTILIZATE LA VEHICULE RUTIERE	Revizia: 0
		Pagina 8 din 29
	COD: PO-C200-SCIM-01	Exemplar nr.:

5 DESCRIEREA PROCEDURII

5.1. Generalități

Autorizarea operatorilor economici care desfășoară activități de partiționare și ambalare a materialelor de exploatare utilizate la vehiculele rutiere se realizează în baza Reglementărilor privind omologarea și certificarea produselor și materialelor de exploatare utilizate la vehiculele rutiere precum și condiții de introducere pe piață a acestora – RNTR 4.

5.2. Resurse necesare

5.2.1. Resurse materiale: elemente de logistică (birouri, scaune, rechizite, linii telefonice, materiale informatice, calculatoare personale, acces la baze de date, rețea imprimantă, posibilități de stocare a informațiilor, etc.)

5.2.2. Resurse umane: personal calificat.

5.2.3. Resurse financiare: sunt prevăzute în bugetul RAR și sunt necesare pentru achiziționarea resurselor materiale și umane.

5.3. Modul de lucru

5.3.1. Planificarea operațiunilor și acțiunilor activității

- inițierea autorizării;
- analiza documentației;
- planificarea acțiunilor de evaluare a activității de partiționare și ambalare;
- evaluarea sistemului de management al calității;
- prelevarea eșantioanelor;
- evaluarea activității de partiționare și ambalare prin inspecție;
- evaluarea activității de partiționare și ambalare prin încercări;
- evaluarea rezultatelor activității de autorizare;
- decizia privind autorizarea și emiterea documentelor de autorizare;
- menținerea autorizării operatorilor economici care ambalează materiale de exploatare utilizate la vehicule rutiere;
- extinderea autorizării operatorilor economici care ambalează materiale de exploatare utilizate la vehicule rutiere;
- reducerea autorizării operatorilor economici care ambalează materiale de exploatare utilizate la vehicule rutiere;
- reautorizarea operatorilor economici care ambalează materiale de exploatare utilizate la vehicule rutiere;
- suspendarea autorizării operatorilor economici care ambalează materiale de exploatare utilizate la vehicule rutiere;
- retragerea autorizării operatorilor economici care ambalează materiale de exploatare utilizate la vehicule rutiere.

REGISTRUL AUTO ROMÂN	PROCEDURA OPERAȚIONALĂ	Ediția: I
DIRECȚIA CERTIFICARE PRODUSE	AUTORIZAREA OPERATORILOR ECONOMICI CARE AMBALEAZĂ MATERIALE DE EXPLOATARE UTILIZATE LA VEHICULE RUTIERE	Revizia: 0
		Pagina 9 din 29
	COD: PO-C200-SCIM-01	Exemplar nr.:

5.3.2 Derularea operațiunilor și acțiunilor activității

5.3.2.1 Inițierea autorizării

Solicitantul de autorizare primește de la DCP, setul de documente necesare autorizării, alcătuit din:

- Procedura operațională Autorizarea operatorilor economici care ambalează materiale de exploatare utilizate la vehicule rutiere, cod PO – C200 – SCIM - 01;
- Cerere de autorizare ambalator, cod F.PO – C200 – SCIM - 01/01;
- Chestionar de autoevaluare, cod F.PO – C200 – SCIM - 01/02.

Solicitantul de autorizare transmite la DCP, *Cererea de autorizare ambalator*, cod F.PO – C200–SCIM - 01/01, cu toate rubricile completate lizibil, la care sunt anexate următoarele documente prezentate în limba română:

- o copie a dovezii de achitare a taxei pentru analiza cererii;
- o copie a *Chestionarului de autoevaluare*, cod F.PO – C200 – SCIM - 01/02, cu toate rubricile completate;
- o copie a documentului care demonstrează înregistrarea în condițiile legii a activităților pentru care se solicită autorizarea;
- o copie a contractului pentru partiționare și ambalare încheiat cu titularul certificatului de conformitate pentru materialele de exploatare din domeniul de autorizare solicitat ;
- modele ale declarației de conformitate, emise în vederea comercializării materialului de exploatare partiționat și ambalat.

Cererea de autorizare ambalator trebuie să îndeplinească următoarele cerințe:

- să fie datată, să fie semnată de către reprezentantul legal al solicitantului de autorizare, cu indicarea persoanei nominalizate pentru relația cu DCP.
- în cererea de autorizare trebuie menționate:
 - numele și adresa solicitantului;
 - domeniul de autorizare, și anume:

- identificarea materialelor de exploatare/grupeii de materiale de exploatare care se partiționează și ambalează;
- titularul/ii certificatelor de conformitate pentru materiale de exploatare;
- numărul certificatului/elor de conformitate pentru materiale de exploatare;
- adresa sediului/ilor în care are loc partiționarea și ambalarea.

c) o cerere de autorizare se va referi numai la produse ce fac parte din aceeași grupă de materiale de exploatare așa cum sunt stabilite la punctul 2.

În situația nerespectării de către solicitantul de autorizare a condițiilor de mai sus, acesta este înștiințat de către DCP pe formular de corespondență, cod FG-01-18, asupra deficiențelor privind corectitudinea completării cererii de autorizare și dacă este cazul, de lipsa documentației necesare.

Solicitantul de autorizare trebuie să rezolve deficiențele privind cererea de autorizare și documentația în termen de 30 de zile de la data primirii înștiințării.

Dacă solicitantul de autorizare nu rezolvă deficiențele privind cererea de autorizare și documentația anexată, în termenul stabilit, este înștiințat de către DCP asupra respingerii Cererii de

REGISTRUL AUTO ROMÂN	PROCEDURA OPERAȚIONALĂ	Ediția: I
DIRECȚIA CERTIFICARE PRODUSE	AUTORIZAREA OPERATORILOR ECONOMICI CARE AMBALEAZĂ MATERIALE DE EXPLOATARE UTILIZATE LA VEHICULE RUTIERE	Revizia: 0
	COD: PO-C200-SCIM-01	Pagina 10 din 29
		Exemplar nr.:

autorizare, pe formularul *Comunicare privind analiza cererii de autorizare*, cod F.PO – C200 – SCIM - 01/03.

În situația respectării condițiilor privind cererea de autorizare și a documentației necesare, solicitantul de autorizare este înștiințat de către persoana desemnată din cadrul DCP, pe formularul *Comunicare privind analiza cererii de autorizare*, cod F.PO – C200 – SCIM - 01/03, asupra acceptării cererii de autorizare, asupra numărului Dosarului de autorizare aferent Cererii de autorizare acceptate, precum și asupra numelui Persoanei desemnate și modalităților de comunicare pe parcursul procesului de autorizare.

De asemenea, solicitantul de autorizare este înștiințat asupra continuării procesului de autorizare și asupra costurilor activității de analiză a documentației ce urmează a fi efectuate;

Solicitantul de certificare primește *Convenția de autorizare*, cod F.PO – C200 – SCIM - 01/04, în două exemplare, în vederea semnării și returnării la DCP a unui exemplar semnat de către reprezentanții legali ai solicitantului de autorizare.

Solicitantul autorizării trebuie să achite costurile activității de analiză a documentației și să trimită dovada de plată la DCP.

5.3.2.2 Analiza documentației

După primirea dovezii de plată aferentă activității de analiză a documentației, Persoana desemnată desfășoară activitatea de analiză a documentației.

Declarația de conformitate a materialului de exploatare, emisă de către titularul de autorizație trebuie:

- a) să se refere la toate tipurile / variantele de materiale de exploatare din domeniul de autorizare solicitat;
- b) să conțină toate informațiile prevăzute de legislația în vigoare, înscrise lizibil, explicit și fără ambiguități;
- c) să fie semnată de către emitent.

Certificatul de conformitate al materialului de exploatare, emis de către RAR, trebuie să se refere la toate tipurile / variantele de materiale de exploatare din domeniul de autorizare solicitat și să se afle în termenul de valabilitate.

Modelul de etichetă care se aplică pe ambalajul materialului de exploatare trebuie să includă următoarele informații în limba română:

- a) denumirea și tipul materialului de exploatare;
- b) marca comercială sau marca de fabrică a materialului de exploatare;
- c) marca / numele și adresa producătorului;
- d) marca / numele și adresa titularului de autorizație de partiționare și ambalare;
- e) numărul certificatului de conformitate pentru materiale de exploatare, precum și al autorizației pentru partiționare și ambalare.

Notă: Modelul de eticheta va conține aceleași informații ca și Modelul de etichetă al titularului de licență completat cu informațiile referitoare la ambalator de la literele d) și e) (Ambalatorul nu modifică denumirea, tipul și marca materialului de exploatare).

Convenția/contractul încheiat între titularul de certificat de conformitate și ambalator trebuie să includă clauze privind răspunderile titularului de autorizație și ale titularului de certificat de conformitate referitoare la păstrarea conformității materialului de exploatare certificat sau omologat pe parcursul

REGISTRUL AUTO ROMÂN	PROCEDURA OPERAȚIONALĂ	Ediția: I
DIRECȚIA CERTIFICARE PRODUSE	AUTORIZAREA OPERATORILOR ECONOMICI CARE AMBALEAZĂ MATERIALE DE EXPLOATARE UTILIZATE LA VEHICULE RUTIERE	Revizia: 0
	COD: PO-C200-SCIM-01	Pagina 11 din 29
		Exemplar nr.:

manipulării, partiționării, ambalării, etichetării, depozitării, transportului, livrării, termenului de valabilitate/garanție și de utilizare a materialului de exploatare.

În situația în care documentația respectă cerințele privind documentele solicitate corespunzător paragrafelor de mai sus, persoana desemnată întocmește și transmite spre aprobare Directorului DCP, *Planul de evaluare a activității de partiționare și ambalare*, cod F.PO – C200 – SCIM - 01/05 și dacă este cazul *Planul de audit*, cod DG-01-02, fiecare document în câte două exemplare în original.

În situația în care documentația nu respectă cerințele privind documentele solicitate, solicitantul de autorizare este înștiințat de către persoana desemnată din cadrul DCP, pe formularul de corespondență FG-01-18, asupra deficiențelor privind documentația prezentată și termenul de rezolvare al acestora, care nu va depăși 30 zile.

Solicitantul de autorizare trebuie să rezolve în termenul precizat, deficiențele privind documentația. Dacă solicitantul de autorizare nu rezolvă deficiențele privind documentația, în termenul stabilit, este înștiințat asupra sistării procesului de autorizare, de către persoana desemnată, pe formular de corespondență, cod FG-01-18.

5.3.2.3 Planificarea acțiunilor de evaluare a activității de partiționare și ambalare

Solicitantul de autorizare primește în vederea avizării, *Planul de evaluare a activității de partiționare și ambalare*, cod F.PO – C200 – SCIM - 01/05, în care sunt precizate activitățile ce urmează a fi efectuate de către DCP, precum și date privind procedura de eșantionare.

Solicitantul de autorizare primește, dacă este cazul, în vederea avizării, *Planul de audit*, cod DG-01-02, în care sunt precizate scopul, domeniul și criteriile auditului, data / perioada efectuării auditului și componența echipei de audit.

În cazul unor observații privind planificarea activităților de evaluare, inclusiv al contestării, din motive întemeiate a unor membri ai echipei de inspecție și dacă este aplicabil, ai echipei de audit, DCP și solicitantul de autorizare procedează la soluționarea pe cale amiabilă a divergențelor și la convenirea asupra alternativelor.

În cazul avizării de către solicitant a *Planului de evaluare a activității de partiționare și ambalare*, cod F.PO – C200 – SCIM 01/05 și dacă este aplicabil a *Planului de audit* cod DG-01-02, solicitantul de autorizare este informat de către persoana desemnată cu privire la costurile activităților de evaluare ce urmează a fi efectuate.

Solicitantul de autorizare trebuie să achite, anticipat desfășurării activităților respective contravaloarea acestora și să transmită la DCP dovada efectuării plății.

5.3.2.4 Evaluarea sistemului de management al calității

Evaluarea sistemului de management al calității constă în:

- efectuarea auditului, dacă solicitantul este la prima autorizare pentru activitatea de ambalare cu instalație de partiționare și ambalare respectivă, sau
- considerarea Raportului de audit aferent autorizării inițiale dacă domeniul auditului este identic din punct de vedere al locației și al instalației de partiționare și ambalare și dacă autorizarea inițială este valabilă.

REGISTRUL AUTO ROMÂN	PROCEDURA OPERAȚIONALĂ	Ediția: I
DIRECȚIA CERTIFICARE PRODUSE	AUTORIZAREA OPERATORILOR ECONOMICI CARE AMBALEAZĂ MATERIALE DE EXPLOATARE UTILIZATE LA VEHICULE RUTIERE	Revizia: 0
	COD: PO-C200-SCIM-01	Pagina 12 din 29
		Exemplar nr.:

În cazul în care auditul este fezabil, după primirea dovezii achitării costurilor activității de audit, echipa de audit efectuează auditul la sediul solicitantului autorizării, conform prevederilor SR EN ISO 19011. Solicitantul autorizării trebuie să ia măsurile necesare pentru asigurarea condițiilor de desfășurare, la data convenită, a activităților comunicate prin *Planul de audit*, cod DG-01-02.

Cu ocazia efectuării auditului la sediul solicitantului autorizării se verifică dacă acesta asigură următoarele condiții esențiale pentru controlul calității materialelor de exploatare ambalate:

- a) pentru toate activitățile evaluate sunt disponibile documente care stabilesc etapele și modul corect de desfășurare, responsabilii, succesiunea, condițiile tehnice, criteriile de acceptare, formularele folosite, modul de verificare;
- b) pentru fiecare proces care influențează calitatea materialului de exploatare ambalat păstrează înregistrări care să demonstreze îndeplinirea prevederilor documentelor menționate în paragraful precedent;
- c) operatorul economic are o listă disponibilă actualizată a procedurilor și formularelor folosite;
- d) operatorul economic are o listă completă disponibilă a utilajelor de lucru și aparaturii de măsură și control, cu evidențierea verificărilor tehnice adecvate și valabilității acestor verificări;
- e) documentația de referință aplicabilă materialului de exploatare și proceselor, precum și legislația aplicabilă sunt disponibile, cunoscute și actualizate.
- f) materialele de exploatare/materialele de exploatare ambalate/ambalajele neconforme sunt identificate în mod clar prin depozitare în spații separate și avertizări împotriva utilizării neintenționate;
- g) personalul este instruit asupra tuturor condițiilor tehnice și organizatorice care îi pot influența rezultatul activității;
- h) în locurile de muncă având condiții speciale și cerințe de calificare este folosit numai personal calificat adecvat;
- i) orice activitate subcontractată unui alt operator economic are la bază documente contractuale care conțin criterii de evaluare clare a rezultatelor activității subcontractate; rezultatele colaborării sunt verificate prin mijloacele proprii ale solicitantului de autorizare;
- j) sunt prestabilite și respectate căi adecvate de detectare, eliminare și prevenire a repetării neconformităților referitoare la materialul de exploatare sau procese;
- k) modul de emiterie al documentelor care atestă calitatea materialelor de exploatare puse în vânzare este ținut sub control strict; sunt păstrate dovezi ale predării acestora împreună cu materialele de exploatare livrate;
- l) sunt luate măsuri pentru ca satisfacția utilizatorilor de materiale de exploatare sau reclamațiile acestora să fie cunoscute și măsurile adecvate pentru rezolvarea petițiilor primite sunt luate într-un termen rezonabil.

Dovezile de audit colectate sunt înregistrate în *Fișa pentru înregistrarea dovezilor de audit*, formular cod FG-01-06, iar în cazul constatării unor neconformități față de criteriile de audit, acestea vor fi consemnate în *Raport de neconformitate*, formular cod FG-01-07.

La finalul activităților de evaluare mai sus prezentate solicitantul de autorizare primește un exemplar al *Raportului de audit*, întocmit pe formular cod DG-01-05, în termenul stabilit, de regulă nu mai mult de 30 de zile de la data încheierii auditului, iar un exemplar este păstrat de către persoana desemnată, în Dosarul de autorizare.

REGISTRUL AUTO ROMÂN	PROCEDURA OPERAȚIONALĂ	Ediția: I
DIRECȚIA CERTIFICARE PRODUSE	AUTORIZAREA OPERATORILOR ECONOMICI CARE AMBALEAZĂ MATERIALE DE EXPLOATARE UTILIZATE LA VEHICULE RUTIERE	Revizia: 0
		Pagina 13 din 29
	COD: PO-C200-SCIM-01	Exemplar nr.:

Pentru neconformitățile constatate în cadrul auditului, solicitantul de autorizare trebuie să stabilească și să comunice la DCP, în maximum 10 zile termenul stabilit de la data primirii raportului de audit, măsurile corective și termenele de aplicare a acestora, urmând ca evaluarea adecvării măsurilor să fie efectuată de echipa de audit.

5.3.2.5 Prelevarea eșantioanelor

Solicitantul autorizării trebuie să ia măsurile necesare pentru ca la data convenită, reprezentantul DCP să poată preleva numărul de eșantioane stabilit în *Planul de evaluare a activității de partiționare și ambalare*, cod F.PO – C200 – SCIM - 01/05.

Prelevarea eșantioanelor se efectuează de la finalul procesului de partiționare și ambalare, din depozitul de produse finite sau de pe piață.

Eșantioanele prelevate sunt identificate corespunzător, de către echipa de inspecție a DCP, cu precizarea lotului, prin diferite mijloace, de exemplu, prin etichetare sau inscripționare sau prin alte mijloace adecvate.

Reprezentantul solicitantului semnează *Procesul verbal de prelevare*, cod FG-01-04, întocmit de reprezentantul DCP în două exemplare: un exemplar este păstrat de către persoana desemnată, în Dosarul de autorizare, iar un exemplar este înmănat reprezentantului solicitantului de autorizare.

Transportul la sediul RAR-DCP al eșantioanelor prelevate, necesare pentru efectuarea încercărilor de laborator și pentru păstrarea ca probe martor de către laboratorul de încercări și de către DCP, va fi asigurat de solicitantul autorizării și/sau de către DCP, după caz. Transportul eșantioanelor poate fi asigurat de către terți, cu condiția asigurării trasabilității și a asumării păstrării integrității produselor pe parcursul transportului.

5.3.2.6 Evaluarea activității de partiționare și ambalare prin inspecție

Solicitantul autorizării trebuie să ia măsurile necesare pentru asigurarea condițiilor de desfășurare, la data convenită, a inspecțiilor prevăzute în *Planul de evaluare a activității de partiționare și ambalare*, cod F.PO – C200 – SCIM - 01/05.

În cadrul inspecției la sediul solicitantului de autorizație, efectuată de Echipa de inspecție/ inspector, se verifică:

- a) identificarea ambalajului materialului de exploatare, respectiv precizarea în documentația solicitantului a tipului și materialului ambalajului, a capacității nominale (capacitatea / volumul ambalajului), precum și precizarea stării, inclusiv a etanșeității ambalajului, modalitățile de verificare a acestora de către ambalatori;
- b) eticheta aplicată pe ambalajul materialului de exploatare, respectiv conținutul etichetei inclusiv verificarea producătorului, a deținătorului certificării și a ambalatorului, starea etichetei, lizibilitatea și durabilitatea inscripțiilor aplicate;
- c) materialul de exploatare preambalat, eșantionat prin sondaj, prin măsurarea/verificarea conținutului real (volumul real) al preambalatului;
- d) modul de manipulare, partiționare, ambalare, etichetare, depozitare, protejare și transport al materialului de exploatare, prin asistare la desfășurarea activităților respective și/sau prin examinarea dovezilor privind efectuarea de către solicitantul de autorizare a verificărilor loturilor de materiale de exploatare preambalate, conform metodelor de verificare precizate în

REGISTRUL AUTO ROMÂN	PROCEDURA OPERAȚIONALĂ	Ediția: I
DIRECȚIA CERTIFICARE PRODUSE	AUTORIZAREA OPERATORILOR ECONOMICI CARE AMBALEAZĂ MATERIALE DE EXPLOATARE UTILIZATE LA VEHICULE RUTIERE	Revizia: 0
	COD: PO-C200-SCIM-01	Pagina 14 din 29
		Exemplar nr.:

documentația de manipulare, partiționare, ambalare, etichetare, depozitare, protejare și transport al materialului de exploatare;

- e) modul de livrare a materialului de exploatare și documentele însoțitoare ale acestuia, prin examinarea declarației de conformitate ale materialului de exploatare emise de către deținătorul certificatului de conformitate, precum și a certificatului de conformitate pentru materiale de exploatare emis de RAR;
- f) existența și valabilitatea documentului contractual încheiat între titularul certificatului de conformitate pentru materiale de exploatare și solicitantul de autorizare.

După efectuarea inspecției, Echipa de inspecție/inspectorul întocmește *Raportul de inspecție*, cod FG-06/01-01, în două exemplare: un exemplar este păstrat de către persoana desemnată, în Dosarul de autorizare, iar un exemplar este transmis solicitantului de autorizare.

Solicitantul de autorizare trebuie să furnizeze la termenul stabilit dovezile referitoare la rezolvarea eventualelor neconformități care pot influența calitatea materialului de exploatare, identificate cu ocazia inspecției efectuate de RAR.

5.3.2.7 Evaluarea activității de partiționare și ambalare prin încercări

Verificările se vor efectua de RAR, de laboratoare acreditate conform legii sau de laboratoare evaluate de RAR.

După primirea dovezii de plată a Devizului de cheltuieli pentru efectuarea încercărilor, persoana desemnată din cadrul DCP subcontractează laboratorul de încercări selectat din Lista laboratoarelor de încercări înregistrate DCP, care efectuează, conform procedurilor proprii, încercările de conformitate menționate în *Comanda*, cod DG-03-02, asupra eșantioanelor predate de către Persoana desemnată, în baza *Procesului verbal de predare*, cod FG-01-05.

Un exemplar al Raportului de încercări emis de laboratorul de încercări subcontractat este recepționat și păstrat la Dosarul de autorizare de către persoana desemnată din cadrul DCP, iar un exemplar este transmis solicitantului de autorizare.

La autorizarea inițială se va efectua verificarea următoarelor caracteristici fizico-chimice a câte unui tip de produs din fiecare grupă de produse pentru care a solicitat autorizarea:

Tip produs	Caracteristici fizico-chimice
a) uleiuri de motor	<ul style="list-style-type: none"> • viscozitatea la 100°C; • punctul de curgere; • punctul de inflamabilitate.
b) uleiuri de transmisie	<ul style="list-style-type: none"> • viscozitatea la 100°C; • punctul de curgere • punctul de inflamabilitate
c) uleiuri hidraulice	<ul style="list-style-type: none"> • viscozitatea la 40°C • punctul de curgere • punctul de inflamabilitate
d) lichide antigel	<ul style="list-style-type: none"> • punct de congelare • punct de fierbere • pH

REGISTRUL AUTO ROMÂN	PROCEDURA OPERAȚIONALĂ	Ediția: I
DIRECȚIA CERTIFICARE PRODUSE	AUTORIZAREA OPERATORILOR ECONOMICI CARE AMBALEAZĂ MATERIALE DE EXPLOATARE UTILIZATE LA VEHICULE RUTIERE	Revizia: 0
	COD: PO-C200-SCIM-01	Pagina 15 din 29
		Exemplar nr.:

e) lichide de frână	<ul style="list-style-type: none"> • punct de fierbere • punct de fierbere umed • viscozitate la 100°C și la -40°C • pH
f) unsoari consistente	<ul style="list-style-type: none"> • punct de picurare • penetrație
g) lichid de spălat parbriz	<ul style="list-style-type: none"> • punct de fierbere • punct de congelare • efectul asupra cauciucului
h) agent/reactiv pentru posttratarea gazelor de evacuare	<ul style="list-style-type: none"> • conținut de uree, % • indice de refracție la 20°C • Alcalinitate NH₃, % • Biuret, % • Aldehide, mg/Kg • Insolubilitate, mg/Kg • Fosfați (PO₄), mg/Kg • Aluminiu, mg/Kg • Calciu, mg/Kg • Crom, mg/Kg • Cupru, mg/Kg • Fier, mg/Kg • Potasiu, mg/Kg • Magneziu, mg/Kg • Sadiu, mg/Kg • Nichel, mg/Kg • Zinc, mg/Kg

5.3.2.8 Evaluarea rezultatelor activității de autorizare

Solicitantul de autorizare este înștiințat de către DCP, pe formular de corespondență cod FG-01-18 asupra costurilor activităților de evaluare a activităților de autorizare și pentru emiterea documentelor finale.

Solicitantul de autorizare trebuie să achite, anticipat desfășurării activităților respective contravaloarea acestora și să transmită dovada efectuării plății la DCP.

Evaluatorul DCP, nominalizat de către Directorul DCP și neimplicat în activitățile prezentate la pct. 5.3.2.1 ÷ 5.3.2.7, efectuează evaluarea rezultatelor de evaluare a conformității activității de partiționare și ambalare, pe baza analizei Dosarului de autorizare precum și a procedurilor DCP aplicabile și a legislației în vigoare și propune acordarea autorizării, neacordarea autorizării sau evaluarea suplimentară, detaliind amploarea evaluării suplimentare, în vederea luării deciziei privind autorizarea de către Directorul DCP și completează *Raportul de evaluare*, cod F.PO – C200 – SCIM - 01/06.

5.3.2.9 Decizia privind autorizarea și emiterea documentelor de autorizare

Directorul DCP decide privind autorizarea, iar persoana desemnată înștiințează solicitantul asupra deciziei privind autorizarea, prin *Comunicarea privind decizia adoptată ca urmare a analizei*

REGISTRUL AUTO ROMÂN	PROCEDURA OPERAȚIONALĂ	Ediția: I
DIRECȚIA CERTIFICARE PRODUSE	AUTORIZAREA OPERATORILOR ECONOMICI CARE AMBALEAZĂ MATERIALE DE EXPLOATARE UTILIZATE LA VEHICULE RUTIERE	Revizia: 0
		Pagina 16 din 29
	COD: PO-C200-SCIM-01	Exemplar nr.:

dosarului de autorizare, cod F.PO – C200 – SCIM - 01/10, în termen de cinci zile calendaristice de la luarea deciziei, astfel:

- a) acordarea autorizării - în cazul stabilirii menținerii conformității produsului încercat și a capabilității solicitantului de a asigura conformitatea activității de partiționare și ambalare;
- b) neacordarea autorizării - în cazul stabilirii neconformității produsului încercat în raport cu documentul normativ de referință sau a incapacității solicitantului de a asigura conformitatea activității de partiționare și ambalare;
- c) evaluare suplimentară.

Note:

- 1) Stabilirea capabilității solicitantului de autorizare de a asigura conformitatea activității de partiționare și ambalare pentru produsul auditat presupune rezolvarea tuturor neconformităților majore referitoare la procesul de partiționare și ambalare;
- 2) Decizia privind acordarea autorizării este luată de Directorul DCP, în situația rezolvării de către solicitantul de autorizare, în termenul stabilit, de maximum 90 de zile de la data primirii Raportului de audit, a neconformităților majore și a verificării, de către DCP, a eficacității implementării acțiunilor corective stabilite.
- 3) Autorizația emisă în cazul autorizării inițiale va avea valabilitate de 3 ani.

În cazul deciziei de acordare a autorizării, solicitantul de autorizare primește anexat *Comunicării privind decizia adoptată ca urmare a analizei dosarului de autorizare*, cod F.PO – C200 – SCIM – 01/10, *Convenția de supraveghere*, cod F.PO – C200 – SCIM - 01/08 și *Planul de supraveghere*, cod F.PO – C200 – SCIM - 01/09, în câte două exemplare, în vederea semnării și a returnării la DCP a câte unui exemplar semnat.

După semnarea de către solicitantul de certificare a *Convenției de supraveghere*, cod F.PO – C200 – SCIM - 01/08 și a *Planului de supraveghere*, cod F.PO – C200 – SCIM - 01/09, DCP eliberează titularului de autorizație exemplarul original al *Autorizației ambalator*, cod F.PO – C200 – SCIM - 01/07.

În cazul deciziei de neacordare a autorizării sau de evaluare suplimentară a activității de partiționare și ambalare în *Comunicarea privind decizia adoptată ca urmare a analizei dosarului de autorizare*, cod F.PO – C200 – SCIM - 01/10, sunt menționate argumentele necesare și suficiente pentru fundamentarea deciziei, sau, după caz, activitățile de evaluare suplimentară care urmează a fi efectuate.

5.3.2.10 Menținerea autorizării operatorilor economici care ambalează materiale de exploatare utilizate la vehicule rutiere

Titularul de autorizație trebuie să mențină conformitatea materialului de exploatare ambalat cu cerințele documentației tehnice care a stat la baza acordării certificării, pe perioada de valabilitate a *Autorizației*.

Titularul de autorizație trebuie să informeze DCP, asupra modificărilor semnificative ce intenționează să le efectueze asupra procesului de partiționare, ambalare și etichetare a materialului de exploatare, asupra modificărilor structurii sau managementului titularului de autorizație, dacă este relevant, precum și asupra oricăror aspecte care pot influența conformitatea materialului de exploatare.

Titularul de autorizație nu trebuie să furnizeze materiale de exploatare ambalate, ca rezultat al modificărilor anunțate, fără un acord scris din partea RAR.

REGISTRUL AUTO ROMÂN	PROCEDURA OPERAȚIONALĂ	Ediția: I
DIRECȚIA CERTIFICARE PRODUSE	AUTORIZAREA OPERATORILOR ECONOMICI CARE AMBALEAZĂ MATERIALE DE EXPLOATARE UTILIZATE LA VEHICULE RUTIERE	Revizia: 0
	COD: PO-C200-SCIM-01	Pagina 17 din 29
		Exemplar nr.:

Titularul de autorizație trebuie să păstreze înregistrările tuturor reclamațiilor primite cu privire la conformitatea produsului partiționat și ambalat și să le pună la dispoziția DCP, la cerere. De asemenea titularul de licență trebuie să ia măsurile corespunzătoare pentru rezolvarea acestor reclamații și a oricăror deficiențe depistate la produse care afectează conformitatea cu cerințele de autorizare și să documenteze măsurile luate și eficacitatea acestora.

Titularul de autorizație trebuie să asigure accesul necondiționat al reprezentanților DCP, la sediile de ambalare cu ocazia activităților de supraveghere programate sau cu ocazia activităților de supraveghere neprogramate.

Pe perioada de valabilitate a autorizării, se va efectua câte o supraveghere anuală. Supravegherea constă în efectuarea următoarelor activități:

- prelevarea eșantioanelor conform punctului 5.3.2.5;
- evaluarea activității de partiționare și ambalare prin inspecție conform punctului 5.3.2.6 și
- evaluarea activității de partiționare și ambalare prin încercări conform punctului 5.3.2.7, cu mențiunea că în cazul în care titularul de autorizație partiționează și ambalează uleiuri de motor, de transmisie sau hidraulice se încearcă un singur tip de ulei din cele trei grupe.

Supravegherea neprogramată se efectuează în situația unor reclamații referitoare la conformitatea materialului de exploatare partiționat și ambalat, atunci când sunt necesare investigații suplimentare determinate de modificările asupra activității de partiționare și ambalare anunțate de titularul de autorizație sau în cazuri justificate generate de suspiciuni ale conformității materialului de exploatare partiționat și ambalat.

Activitățile în cazul supravegherii neprogramate sunt stabilite de Directorul DCP și pot consta în: evaluarea sistemului de management al calității prin audit conform punctului 5.3.2.4 și/sau prelevarea eșantioanelor conform punctului 5.3.2.5 și/sau evaluarea activității de partiționare și ambalare prin inspecție conform punctului 5.3.2.6 și/sau evaluarea activității de partiționare și ambalare prin încercări conform punctului 5.3.2.7.

După efectuarea activităților de supraveghere persoana desemnată întocmește *Raportul de supraveghere*, cod F.PO – C200 – SCIM - 01/11 și îl transmite Directorului DCP care decide menținerea, suspendarea, retragerea autorizării sau necesitatea efectuării unei evaluări suplimentare. Decizia luată este comunicată de persoana desemnată titularului de autorizație pe formularul *Comunicare privind decizia adoptată ca urmare a analizei activităților de supraveghere*, cod F.PO – C200 – SCIM - 01/12.

5.3.2.11 Extinderea autorizării operatorilor economici care ambalează materiale de exploatare utilizate la vehicule rutiere

În perioada de valabilitate a autorizației emise conform prevederilor de la pct. 5.3.2.1 ÷ 5.3.2.9, titularul de autorizație poate să solicite DCP extinderea autorizării, respectiv a domeniului de autorizare precizat în Autorizația inițială, după cum urmează:

- a) pentru alte tipuri de material de exploatare;
- b) pentru alte sedii de partiționare și ambalare.

În situațiile de la pct. a) se aplică prevederile de la pct. 5.3.2.1 ÷ 5.3.2.9 mai puțin punctul 5.3.2.4 Evaluarea sistemului de management al calității.

În situațiile de la pct. b) se aplică toate prevederile de la pct. 5.3.2.1 ÷ 5.3.2.9.

REGISTRUL AUTO ROMÂN	PROCEDURA OPERAȚIONALĂ	Ediția: I
DIRECȚIA CERTIFICARE PRODUSE	AUTORIZAREA OPERATORILOR ECONOMICI CARE AMBALEAZĂ MATERIALE DE EXPLOATARE UTILIZATE LA VEHICULE RUTIERE	Revizia: 0
	COD: PO-C200-SCIM-01	Pagina 18 din 29
		Exemplar nr.:

Noua Autorizație emisă în cazul extinderii autorizării, constituie amendament la Autorizația inițială, va cuprinde întreg domeniul de autorizare și va fi valabilă până la data expirării autorizației inițiale.

5.3.2.12 Reducerea autorizării operatorilor economici care ambalează materiale de exploatare utilizate la vehicule rutiere

În perioada de valabilitate a autorizației emise conform prevederilor de la pct. 5.3.2.1 ÷ 5.3.2.9, titularul de autorizație poate să solicite DCP reducerea autorizării, respectiv a domeniului de autorizare precizat în Autorizația inițială, pentru anumite tipuri de materiale de exploatare, pentru anumiți titulari ai licențelor sau pentru anumite sedii de partiționare ambalare.

Titularul de autorizație este înștiințat asupra deciziei de reducere a autorizării inițiale, pentru tipurile de materiale de exploatare, pentru titularii de licență sau pentru sediile de partiționare și ambalare specificate în Cererea de reducere a autorizării.

Noua Autorizație emisă în cazul reducerii autorizării, înlocuiește Autorizația inițială și va fi valabilă până la data expirării autorizației inițiale.

5.3.2.13 Reautorizarea operatorilor economici care ambalează materiale de exploatare utilizate la vehicule rutiere

În perioada de valabilitate a autorizației emise conform prevederilor de la pct. 5.3.2.1 ÷ 5.3.2.9, titularul de autorizație poate să solicite DCP reautorizarea activității de partiționare și ambalare. Reautorizarea poate cuprinde și extinderea sau reducerea autorizării.

În vederea reautorizării, se aplică prevederile de la pct. 5.3.2.1 ÷ 5.3.2.9, cu precizarea că domeniul și profunzimea auditului se stabilesc în funcție de modificările activității de partiționare și ambalare, relevante în documentația transmisă, în raport cu documentația prezentată la autorizarea inițială sau la extinderea autorizării și că în cazul în care titularul de autorizație partiționează și ambalează uleiuri de motor, de transmisie sau hidraulice se încearcă un singur tip de ulei din cele trei grupe.

Noua Autorizație, emisă în cazul reautorizării, va avea valabilitate de 3 ani.

5.3.2.14 Suspendarea autorizării operatorilor economici care ambalează materiale de exploatare utilizate la vehicule rutiere

DCP poate suspenda autorizația pentru un anumit produs/grupă de produse, pe o perioadă de maximum 90 zile, în următoarele situații:

- identificarea unor neconformități minore, care nu afectează calitatea produsului sau ineficacitatea măsurilor întreprinse ca urmare a auditului precedent, constatate cu ocazia acțiunilor de supraveghere a conformității activității de partiționare și ambalare sau a oricăror alte acțiuni de reevaluare a conformității activității de partiționare și ambalare în scopul tratării contestațiilor sau reclamațiilor referitoare la produsul partiționat și ambalat;
- nerespectarea de către titularul de autorizație a prevederilor din *Convenția de supraveghere*, cod F.PO – C200 – SCIM - 01/08;
- nerespectarea de către titularul de autorizație a termenelor de rezolvare a neconformităților minore constatate la auditul precedent.

REGISTRUL AUTO ROMÂN	PROCEDURA OPERAȚIONALĂ	Ediția: I
DIRECȚIA CERTIFICARE PRODUSE	AUTORIZAREA OPERATORILOR ECONOMICI CARE AMBALEAZĂ MATERIALE DE EXPLOATARE UTILIZATE LA VEHICULE RUTIERE	Revizia: 0
	COD: PO-C200-SCIM-01	Pagina 19 din 29
		Exemplar nr.:

d) atunci când titularul de autorizație refuză/amână fără motive justificate desfășurarea activităților de supraveghere a menținerii condițiilor de autorizare inițiale programate sau neprogramate sau achitarea la termen a obligațiilor financiare către RAR.

De asemenea, Autorizația poate fi suspendată pe o perioadă de cel mult 12 luni, în situația întreruperii partiționării și ambalării produsului/grupeii de produse considerat/ă.

Titularul de autorizație este înștiințat, oficial, de către DCP, asupra suspendării autorizării, în termen de cinci zile calendaristice de la luarea deciziei, cu precizarea condițiilor de încetare a suspendării, respectiv, a măsurilor care trebuie luate de către titularul de autorizație, după caz, de exemplu:

- a) retragerea produselor autorizate, posibil a fi neconforme, de la utilizatori, de pe piața de desfacere sau din locurile de distribuire și returnarea acestora la locul de partiționare și ambalare sau în alt loc acceptabil pentru efectuarea acțiunilor corective;
- b) retractarea sau anularea referirilor incorecte la autorizare, efectuate în cataloage, reclame, etc.

Pe perioada de suspendare a autorizării, titularul de autorizație nu trebuie să identifice ca fiind autorizate produsele partiționate și ambalate ulterior datei de comunicare a suspendării autorizării, nu trebuie să facă referiri la autorizare.

Titularul de autorizație trebuie să comunice la DCP încheierea acțiunilor corective, în vederea verificării de către DCP a implementării acestora și a altor acțiuni întreprinse, de exemplu, pentru prevenirea partiționării și ambalării unor produse care ar necesita ulterior măsuri similare.

În cazul implementării măsurilor preconizate sau al reluării partiționării și ambalării produsului, în termenele stabilite, titularul de autorizație este înștiințat oficial asupra deciziei de încetare a suspendării autorizării, în termen de cinci zile calendaristice de la luarea deciziei.

NOTĂ: Perioada de suspendare a Autorizației nu se adaugă perioadei de valabilitate a Autorizației.

În cazul neîndeplinirii condițiilor de încetare a suspendării autorizării, titularul de autorizație este înștiințat oficial asupra deciziei de retragere a autorizării, în termen de cinci zile calendaristice de la luarea deciziei.

5.3.2.15 Retragerea autorizării operatorilor economici care ambalează materiale de exploatare utilizate la vehicule rutiere

DCP poate retrage autorizația în următoarele situații:

- a) titularul de autorizație nu dorește menținerea autorizării;
- b) titularul de autorizație încetează partiționarea și ambalarea produsului;
- c) identificarea unor neconformități majore care afectează calitatea produsului, constatate cu ocazia acțiunilor de supraveghere a conformității activității de partiționare și ambalare sau a oricăror alte acțiuni de reevaluare a conformității activității de partiționare și ambalare în scopul tratării contestațiilor reclamațiilor referitoare la produsul partiționat și ambalat;
- d) titularul de autorizație nu îndeplinește condițiile de încetare a suspendării autorizării la expirarea termenului;
- e) atunci când titularul de autorizație refuză/amână fără motive justificate desfășurarea activităților de supraveghere a menținerii condițiilor de autorizare inițiale programate sau neprogramate sau achitarea la termen a obligațiilor financiare către RAR;
- f) titularul de autorizație nu îndeplinește obligațiile financiare către DCP;

REGISTRUL AUTO ROMÂN	PROCEDURA OPERAȚIONALĂ	Ediția: I
DIRECȚIA CERTIFICARE PRODUSE	AUTORIZAREA OPERATORILOR ECONOMICI CARE AMBALEAZĂ MATERIALE DE EXPLOATARE UTILIZATE LA VEHICULE RUTIERE	Revizia: 0
	COD: PO-C200-SCIM-01	Pagina 20 din 29
		Exemplar nr.:

- g) titularul de autorizație nu respectă prevederile *Convenției de supraveghere*, cod F.PO – C200 – SCIM - 01/08;
- h) titularul de autorizație nu poate să asigure menținerea conformității activității de partiționare și ambalare;
- i) titularul de autorizație întrerupe activitatea de partiționare și ambalare a produsului pe o perioadă mai mare de 12 luni;
- j) titularul de autorizație utilizează abuziv Autorizația DCP.

Titularul de autorizație este înștiințat oficial, de către DCP, asupra deciziei de retragere a autorizării, în termen de cinci zile calendaristice de la luarea deciziei, cu precizarea consecințelor asupra produselor autorizate aflate în stocul titularului de autorizație și/sau pe piață, în funcție de motivul retragerii autorizării și de natura riscului implicat de aceste produse și de gradul de afectare a siguranței circulației rutiere și / sau a protecției mediului.

DCP procedează la retragerea autorizării și la informarea autorităților competente pentru luarea măsurilor cu caracter juridic, în cazul în care situația care a impus retragerea autorizării poate/ar putea constitui contravenție sau infracțiune sau în situația în care titularul de autorizație refuză luarea măsurilor de remediere a situației constatate.

REGISTRUL AUTO ROMÂN	PROCEDURA OPERAȚIONALĂ	Ediția: I
DIRECȚIA CERTIFICARE PRODUSE	AUTORIZAREA OPERATORILOR ECONOMICI CARE AMBALEAZĂ MATERIALE DE EXPLOATARE UTILIZATE LA VEHICULE RUTIERE	Revizia: 0
	COD: PO-C200-SCIM-01	Pagina 21 din 29
		Exemplar nr.:

6 RESPONSABILITĂȚI

6.1 Director DCP

- analizează cererea de autorizare;
- nominalizează persoana desemnată;
- nominalizează evaluatorul dosarului de autorizare;
- ia decizia de acordare/neacordare a autorizării.

6.2 Evaluator

- evaluează dosarul de autorizare;
- întocmește raportul de evaluare;
- propune acordarea/neacordarea autorizării sau evaluarea suplimentară a procesului de autorizare.

6.3 Inspector

- transmite solicitantului de autorizare planul de inspecție;
- efectuează inspecția;
- prelevează eșantioane în vederea efectuării de încercări;
- întocmește raportul de inspecție;
- transmite solicitantului de autorizare raportul de inspecție.

6.4 Auditor

- întocmește planul de audit;
- evaluează sistemul de management al solicitantului de autorizare la fața locului;
- întocmește raportul de audit cu concluziile evaluării;
- transmite un exemplar din raportul de audit solicitantului de autorizare
- prelevează eșantioane în vederea efectuării de încercări.

6.5 Persoana desemnată

- înștiințează solicitantul de autorizare acceptarea/neacceptarea cererii;
- analizează documentația de autorizare;
- transmite solicitantului de autorizare costurile aferente analizei documentației;
- solicită solicitantului de autorizare eventuale completări la documentația transmisă;
- înștiințează solicitantul de autorizare privind sistarea procesului de autorizare în cazul în care acesta nu completează documentația în termenul stabilit;
- transmite solicitantului de autorizare Planul de evaluare a activității de partiționare și ambalare;
- transmite solicitantului de autorizare planul de audit, după caz, în vederea avizării;
- transmite costurile activității de evaluare;
- predă eșantioanele prelevate laboratorului de încercări în baza unui proces verbal de predare;
- transmite solicitantului de autorizare un exemplar din raportul de încercări;
- înștiințează solicitantul de autorizare asupra deciziei privind autorizarea/neautorizarea.

REGISTRUL AUTO ROMÂN	PROCEDURA OPERAȚIONALĂ	Ediția: I
DIRECȚIA CERTIFICARE PRODUSE	AUTORIZAREA OPERATORILOR ECONOMICI CARE AMBALEAZĂ MATERIALE DE EXPLOATARE UTILIZATE LA VEHICULE RUTIERE	Revizia: 0
		Pagina 22 din 29
	COD: PO-C200-SCIM-01	Exemplar nr.:

7. FORMULAR EVIDENȚĂ MODIFICĂRI

Nr. crt.	Ediția	Data ediției	Revizia	Data reviziei	Nr. pag.	Descriere modificare	Semnătură conducătorului compartimentului
1	2	4	5	6	7	8	9
2	Ediția I	28.04.2004	0	28.04.2004		Elaborare inițială	
3	Ediția a II-a	15.01.2007	0	15.01.2007		Revizuită întreaga procedură	
4	Ediția a II-a	16.12.2009	1	16.12.2009	4 5 11 13 14	(capitol, punct, subpunct) 3.1; 3.2; 3.4; 3.8; 3.10; 3.15 5.2.6.4 6.5 9.2	
5	Ediția a III-a	15.10.2018	0	15.10.2018		Revizuită întreaga procedură	
6	Ediția a III-a		1	06.12.2019			
7	Ediția a III-a		2	10.02.2021	2 22 29	Lista responsabililor cu elaborarea, verificarea, avizarea și aprobarea ediției sau după caz, a reviziei în cadrul ediției procedurii operaționale. Formular evidență modificări. FPO-DCP-SCIM-01-07 – Autorizație ambalator.	
8	Ediția a IV-a	28.02.2022	0	28.02.2022		Revizuită întreaga procedură	
9	Ediția I		0			Reorganizare, recodare organizație (direcție)	

REGISTRUL AUTO ROMÂN	PROCEDURA OPERAȚIONALĂ	Ediția: I
DIRECȚIA CERTIFICARE PRODUSE	AUTORIZAREA OPERATORILOR ECONOMICI CARE AMBALEAZĂ MATERIALE DE EXPLOATARE UTILIZATE LA VEHICULE RUTIERE	Revizia: 0
	COD: PO-C200-SCIM-01	Pagina 24 din 29
		Exemplar nr.:

9. FORMULAR DISTRIBUIRE PROCEDURĂ

Nr. ex.	Structură organizatorică	Nume și prenume	Data primirii	Semnătura	Data retragerii	Semnătura	Data intrării în vigoare a procedurii
<i>1</i>	<i>2</i>	<i>3</i>	<i>4</i>	<i>5</i>	<i>6</i>	<i>7</i>	<i>8</i>
1 (original)	D.G.O.T.C.P.- D.C.P.	Marius DAMACHI					
1 (copie)	Toate structurile organizatorice RAR	Personal RAR implicat	Data afișării pe rețeaua intranet RAR				

REGISTRUL AUTO ROMÂN	PROCEDURA OPERAȚIONALĂ	Ediția: I
DIRECȚIA CERTIFICARE PRODUSE	AUTORIZAREA OPERATORILOR ECONOMICI CARE AMBALEAZĂ MATERIALE DE EXPLOATARE UTILIZATE LA VEHICULE RUTIERE	Revizia: 0
	COD: PO-C200-SCIM-01	Pagina 25 din 29
		Exemplar nr.:

10. ANEXE, FORMULARE

Anexa 1 – Diagrama de proces

Anexa 2 – Costurile autorizării

F.PO- C200-SCIM-01/01 – Cerere de autorizare ambalator

F.PO- C200-SCIM-01-02 – Chestionar de autoevaluare

F.PO- C200-SCIM-01-03 – Comunicare privind analiza cererii de autorizare

F.PO- C200-SCIM-01-04 – Convenție de autorizare

F.PO- C200-SCIM-01-05 – Plan de evaluare a activității de partiționare și ambalare

F.PO- C200-SCIM-01-06 – Raport de evaluare

F.PO- C200-SCIM-01-07 – Autorizație ambalator

F.PO- C200-SCIM-01-08 – Convenție de supraveghere

F.PO- C200-SCIM-01-09 – Plan de supraveghere

F.PO- C200-SCIM-01-10 – Comunicare privind decizia adoptata ca urmare a analizei dosarului de autorizare

F.PO- C200-SCIM-01-11 – Raport de supraveghere

F.PO- C200-SCIM-01-12 – Comunicare privind decizia adoptata ca urmare a analizei activitatilor de supraveghere

REGISTRUL AUTO ROMÂN	PROCEDURA OPERAȚIONALĂ	Ediția: I
DIRECȚIA CERTIFICARE PRODUSE	AUTORIZAREA OPERATORILOR ECONOMICI CARE AMBALEAZĂ MATERIALE DE EXPLOATARE UTILIZATE LA VEhicULE RUTIERE	Revizia: 0
	COD: PO-C200-SCIM-01	Pagina 26 din 29
		Exemplar nr.:

ANEXA 1

DIAGRAMA DE PROCES

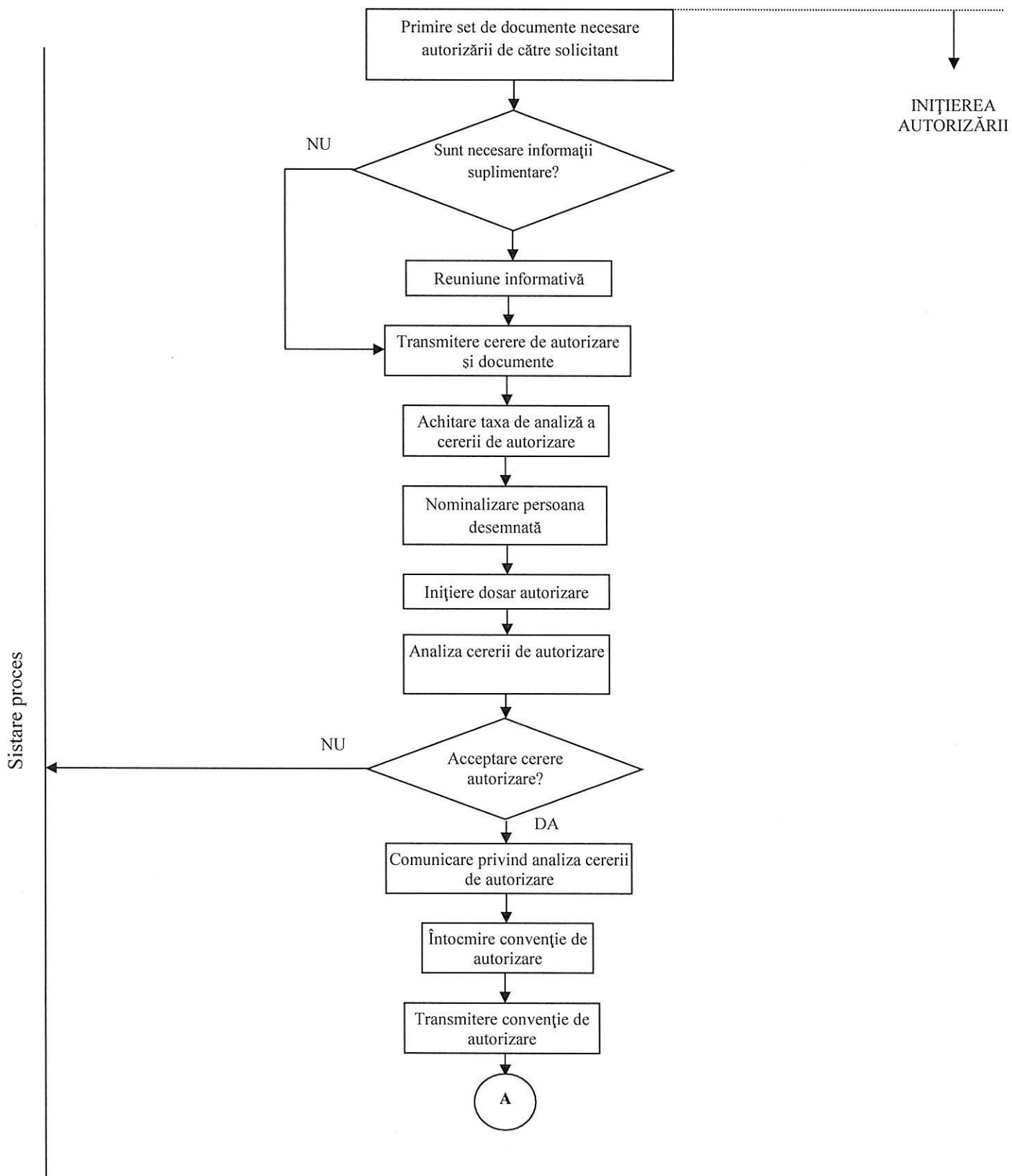

REGISTRUL AUTO ROMÂN	PROCEDURA OPERAȚIONALĂ	Ediția: I
DIRECȚIA CERTIFICARE PRODUSE	AUTORIZAREA OPERATORILOR ECONOMICI CARE AMBALEAZĂ MATERIALE DE EXPLOATARE UTILIZATE LA VEHICULE RUTIERE	Revizia: 0
	COD: PO-C200-SCIM-01	Pagina 27 din 29
		Exemplar nr.:

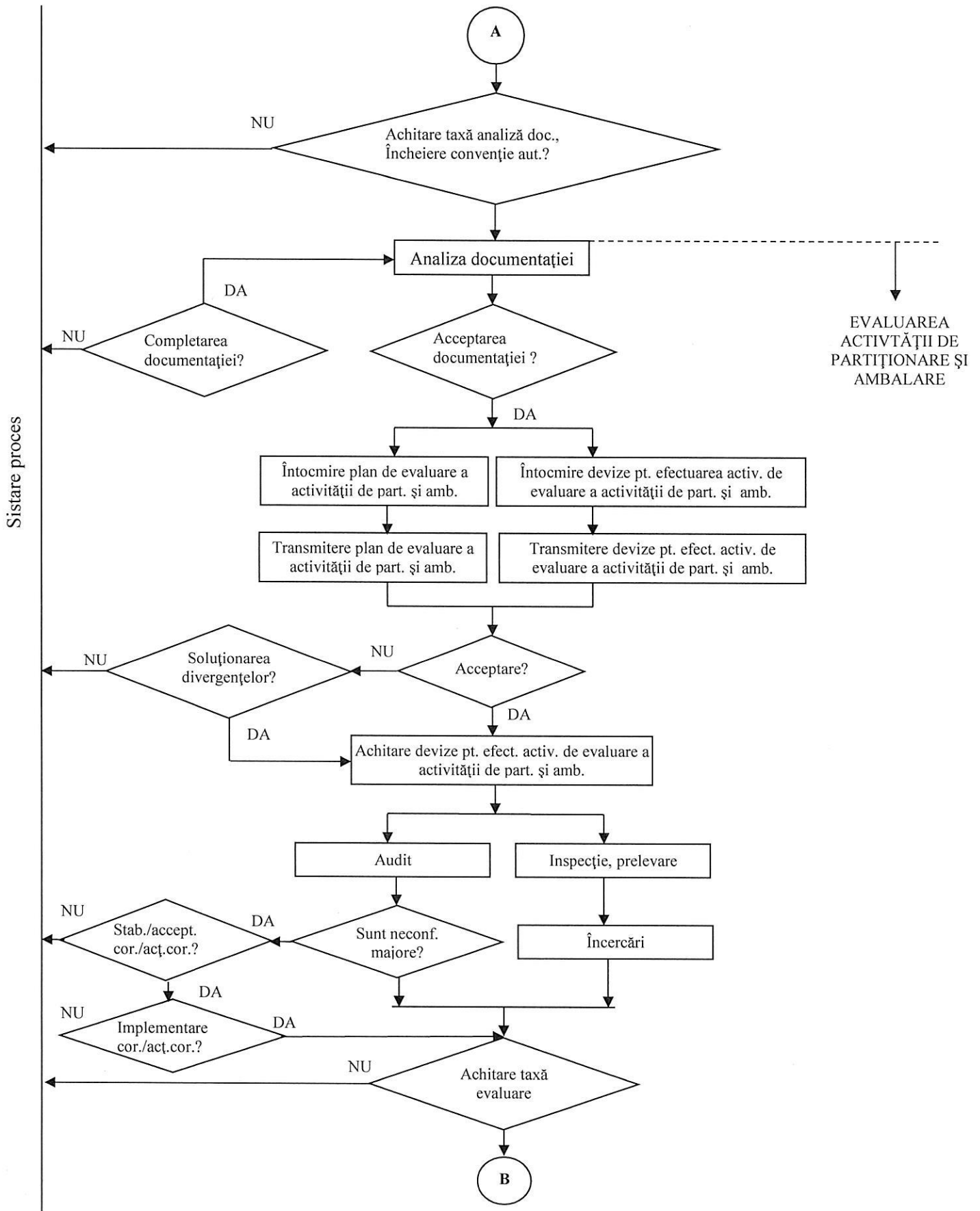

REGISTRUL AUTO ROMÂN	PROCEDURA OPERAȚIONALĂ	Ediția: I
DIRECȚIA CERTIFICARE PRODUSE	AUTORIZAREA OPERATORILOR ECONOMICI CARE AMBALEAZĂ MATERIALE DE EXPLOATARE UTILIZATE LA VEHICULE RUTIERE	Revizia: 0
	COD: PO-C200-SCIM-01	Pagina 28 din 29
		Exemplar nr.:

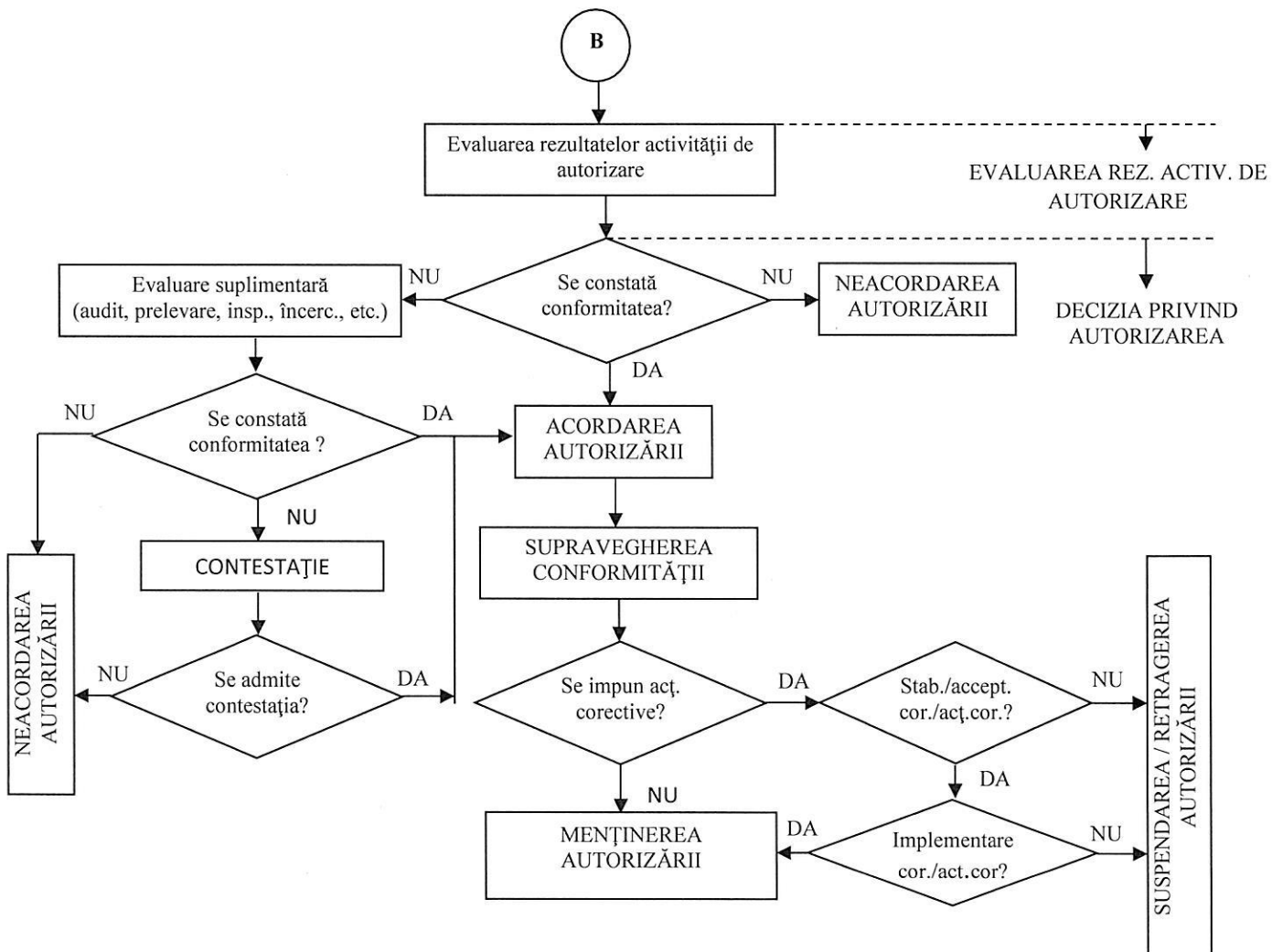

REGISTRUL AUTO ROMÂN	PROCEDURA OPERAȚIONALĂ	Ediția: I
DIRECȚIA CERTIFICARE PRODUSE	AUTORIZAREA OPERATORILOR ECONOMICI CARE AMBALEAZĂ MATERIALE DE EXPLOATARE UTILIZATE LA VEHICULE RUTIERE	Revizia: 0
	COD: PO-C200-SCIM-01	Pagina 29 din 29
		Exemplar nr.:

ANEXA 2

COSTURILE AUTORIZĂRII

Costurile autorizării se compun din:

- Taxa documente necesare autorizării:
- Taxa Analiză Cerere de autorizare:
- Taxa Analiză documentație:
- Taxa pentru evaluarea dosarului de autorizare:
- Devize de cheltuieli pentru etapele procesului de autorizare: audit, încercări, inspecție, supraveghere. Devizele de cheltuieli se întocmesc pentru fiecare etapă sau cumulativ pentru mai multe etape ale procesului de autorizare, conform metodologiei stabilite de către Registrul Auto Român și anume:

Cheltuieli materiale:

Manopera directă:

CAS:

Șomaj:

Fond special de sănătate:

Fond sp. solidarit. soc.:

Fond C.A.A.M.B.P.:

Cheltuieli gen. secție:

Cheltuieli gen. întrep.:

Total cost întrep.:

Profit:

Total fără TVA:

TVA:

Total cu TVA:

Colaborări externe:

Valoare audit:

TOTAL DEVIZ:

Costul auditului se calculează în lei, la cursul B.N.R. din ziua întocmirii devizului de cheltuieli:

- OM / ZI AUDIT: 200 \$.

Precizări:

- Reluarea unor etape ale procesului de autorizare implică noi costuri pentru etapele respective;
- Reluarea procesului de autorizare, după sistarea acestuia, implică reluarea costurilor pentru etapele procesului de autorizare;
 - Aceste taxe sunt valabile începând cu data de:
 - Valoarea taxelor se actualizează trimestrial.

Întocmit,

Secretar Tehnic DCP:

Data: